朝鮮日報

二十日夕刊四面

發行兼編輯人 林景來

京城府明治町二丁目八二 發行所 朝鮮日報社

電話本局三七三番

社說

通貨膨脹政策과朝鮮

一

本月初旬 政友會의 一部人士가 貨幣의平價切下를 提唱하자 日本은勿論 朝鮮에外지도 一大『센세이슌』을 이르키엇든것이다。貨幣의 平價를 五分一로 切下하자는 理論은 元來부터 數字的根據도確實치못한것이지만 그대로 切下한다면 日本의財界는 一九二一年의 獨逸의 財政混亂狀態를 再現함이라하야 天下의輿論은 그無謀를 酷評하엿스며더욱이政友會의 財政通이오 現閣員인 高橋藏相과 三土鐵相의 猛烈한反對로 平價切下案은 議會에 提出되지못하고겨우通貨流通의 圓滿이란 代案으로 第六十二議會를 通過하엿다。換言하면 農村의 負債整理와 公共事業을 徹底的으로實施하야서 破綻線上에 彷徨하는 農村을救濟함에는 무엇보다도 通貨의 流通을圓滿히하여야 한다는것이며 이에 對한 具體的案을 討議하기爲하야 今秋에第 三次臨時議會를 召集한다는것이다

二

通貨의 流通圓滿이라함은 못지아니하고 通貨의 膨脹이지만 通貨를膨脹할지라도 그것이 어느銀行이나 或은資本閥에 偏在하여잇서서는 모처럼의救濟案도 水泡에 도라가고말것임으로 大衆特히 農民의 掌中으로 貨幣가 드러가도록 하자는것이다 이러한政策下에 貨幣가膨脹된다면 그것이 朝鮮에엇더한 影響을밋칠것이냐 이에對하야 朝鮮人은 지금부터 크게關心하여야할것이다。얼는보면 通貨가膨脹하면 그에相當한 比例로物價가 騰貴할것임으로 農家는 勿論 그他産業에從事하는者도 一方으로는 舊債를整理하기가 매우容易한同時에 他方으로는 物價騰貴에 伴한好景氣風에 엽때外지 萎微不振하든 諸産業은갑작이 活氣를어들것임으로 이러케만 된다면 流通貨의膨脹이야말로 現下와가튼 瀕死의 經濟界에對하야 감풀로注射의 效果를齎來할것이다。

三

그러나 아무리 通貨가膨脹하야 物價가 騰貴한다하더래도 手中에 販賣할物件을 所有하지아니한 細農階級에게는 舊債를 整理할수업슬것은 너무나明白한事實이다。全朝鮮의 農家戶口를 二百八十萬戶라한다면 그中의 二百七十萬戶는 小作農과 小作兼自作農과 自作農인바 此等의農業層은 大體에잇서서 그收穫의거이全部를 糧食으로하고 겨우얼마의 餘分을팔어 其他의生活費에 充當하는 것임으로 通貨가 膨脹된다고해야 此等農業層에 好影響이 올리라믿기는어렵고 오직나머지의 十萬戶인 地主層에잇서서는 手中에 販賣할物件을 가진이만큼 舊債整理도 容易할것이다 그럼으로 通貨膨脹은 結局에 잇서서는 地主層의 福音이되고말念慮가잇는것이다。

四

딸하서 通貨를 膨脹함으로 말미아마 農業大衆의 經濟를 多少임망정 潤澤하게 하라면 細農層에 限하야 政府로부터 生産保助資金을 極低利로 貸付하야 될수잇는대로 만흔 收穫을 엇게하면 物價騰貴를 好機로 多收穫의 餘分을팔어 舊債를 整理할수잇슬것이다 그러나 傳하는바에依하면 總督府에서는 이와가튼 農村直接救濟策은 아직 朝鮮의民度가 低級임으로 實施할수업다는것가티들닌다 萬一이것이 事實이라면 總督府의 農村救濟에對한 誠意如何에 對하야 多大한 疑心을 가지지안흘수업는것이다破綻狀態에잇는農村이라면 全力을다하야 爲先그를救濟하고보아야할것이어늘 이새에잇서서 民度云云함은 마티 瀕死者의 人格과 素質을論하고 治療를等閑히 함과갓다는 譏를 難免일것이다

五

轉하야農民以外의 一般細民層은엇더할가 勿論通貨膨脹으로 一時的中間景氣나마 實現된다면 各種産業이 勃興할것임으로失職群이 業을엇게될것만은 事實이리라。그러나 다른한面에는 給料問題가잇다。언제나 給料는 物價騰貴와步調를 마추어 變하기 어려운것임으로 딸하서 이제 通貨膨脹으로 物價가 갑작이 騰貴되엿다고 그比例대로 給料가 노파질것이냐하면 그러치못하리라고봄이 正當한 觀測일것이다 그럼으로 給料로 生活하는 大衆도 通貨膨脹으로因하야 特히 이러타할好影響이 올것갓지는안코 겨우무엇이잇다면 增加될給料를 될수잇는대로 貯蓄하야서 後日에備하는道理밧게업슬것인데 그러고보면 社會의 購買力이減退하야 모처럼 展開되엿든 好景氣의 風景도 結局은一種의 蜃氣樓가되고말것임으로 그後의 經濟界는 다시混亂狀態에陷하야 通貨膨脹이라는 캄풀注射의 餘痛을깁히 늣길것이다。簡言하면 膨脹한 貨幣가 圓滿하게 普遍的으로 細農과 給料生活者層에 流通되지못한다는 限에서 그所謂 通貨膨脹은 資本閥取引業者及其他의 金融業者에게 一大活躍의 機會를與함이되고 말지안홀가한다。

華府會議關係國 國際會議有望

聯盟調査團의三案

【北平十八日發電】聯盟調査團委員會의報告書는 漸次 그輪廓을 示하게되엿는데 結論으로서 解決策에 左의案이委員會의 考慮에加入되어 比較的 研究를 進行中이라고 確聞된다 卽

一、華府會議關係國에依한 國際會議案

二、聯盟理事國에依한 國際會議案

三、日中直接交涉案

右中華府會議參加國案이 最히有力視되는데 此境遇日本은 卽時滿洲國을 承認하야 同國의 右會議參加를要求할것이며 參與員側은 그間情勢에 最大한注意를하고잇다

國府要人猛活動

北平에서調査團과交驩

【北平十八日發電】汪精衛、羅文幹、宋子文、顧維鈞等 南京政府 最高要人一行十名은 聯盟調査團에 最後의哀訴를하기爲하야 飛行機로 十八日午後三時半 淸家鎭飛行場着 少憩後 顧維鈞、羅文幹은 北京호텔에 리튼卿을訪問하야 人事를述하고 汪精衛는 張學良의許에赴하얏다 調査團은 彼等의來平訪問에對하야 大滿足을늣기는모양이다 그리하야 行政院長 汪精衛外交部長 羅文幹等의來平은 걸핏하면 聯盟調査團의一行이 中國側에有利하지안흔傾向을示함으로 調査團渡日外지의 四五日間에 形勢挽回의 最後의歎願을 하랴는것이라한다

【北平十八日發電】汪精衛、羅文幹、宋子文、顧維鈞等은 今日午後五時 順承王府에赴하야 張學良、張作相、萬福麟、于學忠等 舊東北系要人과 벌서 東北問題를 中心으로한 外交對策의 討議를開始하얏다 十八日夜는 顧維鈞夫人主催의 調査團(日本을除함)招待歡迎會를 開하얏다

【南京十九日發電】汪精衛、顧維鈞、宋子文、羅文幹等은 昨日飛行機로 北平에 向하얏다는데 中當局은 四名의北平行은 廬山會議의 決定에基하야 張學良과 東北에잇서서의 日本軍의侵略抵抗에關한 新計劃을樹立하야 調査團과 諸問題에就하야 協議할터임으로 此結果 日中關係에重大한展開를 來하리라期待한다는意味의聲明을 發하얏다

半永久的으로 調査機關存置

日本은斷手拒絕한다

【東京十九日發電】리튼卿以下의 聯盟中國調査團은 九月의聯盟總會에 提出할報告書를 作成後도 더極東에留하야 日中紛爭事件의解決에 寄與하라는 目的으로 右調査團을半永久的 常置機關으로 存續케하도록 聯盟首腦部와도 諒解를遂하야 不遠에 日本政府에 對하야 다시右에關한 諒解를 求하기로 決定하얏다는 旨의 情報가 外務省에 到着하얏다

右에 對하야外務當局에서는 如斯한 提議가잇드라도 日本政府는 斷乎히此를 拒絕하기로 態度를 決定하얏다

東洋干涉은 聯盟의體面問題

國聯事務局 日本代表談

國際聯盟事務局 日本側代表、書記官十田金雄氏는 西伯利亞鐵道經由로 歸國의途에 十九日午前十時 京城驛通過의特急으로 南下하얏는데 車中에往訪한 記者에게 如左히 말하얏다

聯盟調査團이 奉天에서 發送한 第一回報告는 自己가「제네바」滯在中 到着하얏는데 큰反響이업섯다 그報告는 過去에잇서 聯盟總會에서 討議된討議事項을 反復한것에 不過하다 調査員이 第二回報告書에 如何한것을 書하얏는지 모르겟스나 九月의 聯盟總會는別일이 업스리라고 생각한다 東洋問題에 對하야 聯盟이 相關하는것은 要컨데 聯盟의 規約에 基하야 할수업시하는 일이오 聯盟으로서는 一日이라도 速히 問題가解決되기를 바라고잇다 目下獨逸 賠償問題를비롯하야 各國의 財政問題等 큰難問題가 山積하고잇서약은 東洋에外지 參觀할餘裕가업는터이다 顧維鈞의 日本入國이 問題가 되어잇는듯하나 顧一人쌔문에 日本이 써드는것은 考慮할問題이다 自己로서는 來者不拒가 조흘리라고한다

露國과復交進言

顧維鈞이蔣介石에게

【上海十八日電】信할만한情報에依하건대 今日當地發 南京經由北行한 顧維鈞은 廬山에서 蔣介石에對하야 聯盟을 信할수업는바를 力說하고 最近의露國의 對滿接近 態度에 鑑하야 多少의 讓步를하드라도此際露國과復交하야兵器其他의供給으로受하야 對日武力抗爭의準備를하라고進言하야 蔣介石以下廬山會議의承認을 得하얏다 果是露國이 中國의 態度에應할는지 注目된다。

滿洲問題重大化로 軍部首腦凝議

日本의信念을闡明코자

【東京電】軍部에서는滿洲問題에關한以上日本의國際關係가 將來好轉되리라는 豫想이 업스며 反히惡化의 兆가잇다 하야 此際機先하야 滿洲에對한日本의 絕對的信念과 決心을中外에 闡明함이 可하다는 結論에 達하야 政府에對하야 積極的으로 蹶起를 促하기로 되엿는데 政府로서 萬若躊躇하는 事가有하면 陸軍만으로 聯盟調査團의 來朝를 機로調査團에 對하야 斷乎히滿洲國獨立後와 그以前에잇서서 日本의 對滿態度를 明白히함과 同時에 滿洲國絕對支持의 態度를闡明하고 滿洲問題에 關하야는 日本의 對外方針을 一變하지안흐면 아니될것을 明示하라고 十八日 陸相官邸에서 具體案作成에 關하야 三長官合議한結果 決定하얏다

注目되는新黨問題

自重急進의民政黨內兩派

安達氏意思는新黨樹立에

【東京電】民政黨內의安達氏復黨運動은大體表面運動을이程度에中止하고第二段의運動에移하기로되엿는데同派의多數는新黨組織은時機가아니라하야 黨內運動의深刻發展에關하야更히考慮할것이라하야 우선政策研究會와가튼集團을 만드러恒常同志의握手連絡을 保하고幹部에對抗하야實勢力을堅固케하야適當한機會를選하야積極運動을開始하고 어데外지目的貫徹을圖하자는意向이매우安達氏에對하야서도 아주暫時傍觀的態度를繼續하기를極力希望하고잇다 安達氏로서는그가더民政內의自重派와同黨內의急進派並中野一派新黨組織主張者와의間에잇는바大體安達氏의心境은新黨樹立에傾하야그時機其他를엿보고잇는바右民政黨內의同志多數의意思는 此를無視할수업슴으로그進退에關하야愼重한考慮를拂하고잇는模樣이다 그런데民政黨幹部內에도오즉安達氏의態度如何를注視하고잇다、

南京과新京의兩大宣言

滿洲國承認은不可

南京政府의宣言書

【南京電】南京政府의 滿洲國承認決議案에對한 反對聲明書內容은 如左하다

日本이 滿洲國을 承認하기로 決하얏다는 報導에對하야 國民政府는 驚愕과 憤怒를表明하고 如斯한行動은 國際信義와 聯盟規約의 違反이라고 認하는터로 如何한 代償을하드래도 滿洲의恢復과 鬪爭을 繼續할決心을 가지고 잇다고 하고 行政院長汪精衛는 이에 署名調印하얏스며 日本議會에서滿洲國承認이報道되나所謂滿洲國政府는 日本軍閥의 積極的支持에 依하야 旣報된것으로 日本側의 顧問及技術者가 傭造政府의 實權을掌握하고잇서 事實上滿洲國은單純한僞政府에 不過하다 그眞相은 이미全世界에 넓히알녀진일이다 如斯함으로 日本의 滿洲國承認은 再次各國民의 注意를求할 必要가업다

卽中國政府는 如斯한非法的機構를 斷乎코 承認치안을旨를過去에 여러번 聲明한터로日本은이번 頭巾을벗고 謀叛政府를 公然히 承認한것이다 日本의 如斯한行動은다만 中國의 權利를 明白히 蹂躪한것일뿐아니라 聯盟規約及九個國條約의 效果를 充實히 破壞하는것으로서 世界大戰의 爭을經하야 建立된國際平和의 殿堂은 日本의 行動에 依하야 顚覆될모양이다 實로日本의 行動은 未來의 平和運動道德力에도 이打擊을與할것이다 中國은 自衛上又는 世界的平和機構의 神聖을保持하는 一段의努力으로서 如何한代償을 拂하고서라도 日本의 行動에 反對키를決意하는 터이다 이中國의 反對로 生할一切의 事件에對하야서는 日本은 그責任에 任하여야할것이다

그리고 行政院長汪精衛는 日本의 滿洲國承認은 가장 顯著한 中國에對한 侵略行爲로 國際條約違反이다 中國政府는 如何한 犧牲을하드래도 絕對로 이에反對한다

라는 聲明을하얏고 또 國民政府는 外交部로하야곰 日本에 對抗케하얏스며 今後어듸外지 던지 抵抗을 繼續하야 失地回復을 應키로 決하얏스니 東北同胞는 臥新嘗膽一致하야 積極準備하라고 通電하얏다

海關接收는 滿洲國의權利

新京政府의宣言全文

【新京電】滿洲國政府는 十八日午後三時 財政總長 熙洽氏의 名義로關稅問題에 關한 滿洲國政府의 聲明書를 發表하얏는데 그全文은 如左

滿洲國政府는 建國後卽時 大連海關을含한 滿洲金海關을 完全히 接受하고 關稅自主權을 確立코저하야 獨立宣言及 對外通告의 趣旨에또 穩便히本問題를 處理하려고 三月以來에 中國海關制度의保全을 紊亂치안코 또 外債擔保部分에도 觸하지안토록 所期의目的을 達하기爲하야 三月十一日非公式으로

一、大連海關을含한 全滿洲國統轄에 歸屬함

二、輸入稅率及其徵收方法은 現在와 如함

三、從來關稅를 擔保로하든 外債償還에 對하야는 滿洲國은 海關收入中에서 合理的方法으로 此를 分擔할用意가有하되 但殘餘는 滿洲國政府에 抑留使用함

四、各海關에잇는中外關員은 當分 從來대로使用함 但稅務司와 幹部의任免에 하야서는 미리 滿洲國政府의諒解를 得할趣旨를 提議하고 妥協코저 努力하얏스나 南京政府는 返히 我當局의 穩便한態度에 對하야 何等 應하는바업시 贖日彌久의 策으로 奬勵에 各海關을督勵하야 關稅收入全部를 取扱에汲々함으로 我方은 大連海關을除하고 滿洲各關 全部에 對하야 送金을 停止하라는 無言의警告를 發하얏다

然이나 此에不拘하고 尙今後方에서는 何等反省이 無하고 當國內外의狀況은 本問題의 解決을 遲延함으로 玆에斷乎한 決意를하고 大連關稅收入 並南京政府의 送金을 抑止하고 他關의收入도 完全히把握하게되얏다 玆에 滿洲國政府는 貴政府에對하야 三省의機會를 與하기爲하야 六月九日附로 福本 大連海關長에對하야如左한 通告를發하고 我原案受諾을 促하얏다

滿洲國은 三月二十二日 貴國에서 提示한바에依하야 協議의 成立이될때外지 海關收入의 漏逸을 防止키로 爾來 大連關을移하고 他의 一切滿洲國 의收入에對하야 共擔保銀行에 送金을 停止하며 總稅務司는 大連關의 收入이 滿洲國에附屬 旨의滿洲國의 通告와 右收入全部가 滿洲國人民의 負擔으로 徵收되는 바임으로 滿洲國은 右收入收獲의 權利는 不動할事實을 無視하고 大連海關長은 其全收入을 南京政府에 送金함으로 同政府의 滿洲國에 對한 敵意政策의遂行을 援助할結果를 招來함으로 滿洲國은 其對立必要上 旣히如斯한 自殺的事態의 繼續을 寬容키 不能함으로 玆에貴海關長에 懇하야 右事實을 充分考慮하기를 要望하는 同時에 總稅務司에 對하야 本通告를 受理後에 對한 貴海關長의 行動如何에 依하야는 滿洲國은 豫히表明한 誠意잇는要望을 不拘하고 海關行政의 保全及其 國際的現狀維持를 不能케한 과如한 處置를 執치안케하기를 通告하기要求함

然이나 萬若 南京政府務總稅務司에서 我의 道理잇는要望을無視하고 反抗的態度로 出하면 滿洲國은 不得已斷乎한 處置를 할터이다 그때에 滿洲國은 海關收入을 擔保로한 外債는 此를尊重하야 合理的方法으로 負擔할터이고 且現各海關에 勤務中의 內外人도 希望에依하야 繼續 任命할터이다 以上과如히 滿洲國政府는 最善의努力과 極度의忍耐로 此에 臨하얏는데 南京政府에서 依然從前의態度를 不改하면 全責任은 南京政府에 잇는 줄思料한다

統制經濟對策

爲先四十八餘萬圓으로 關係各省에서協議

【東京電報】刻下의緊急對策으로 農村救濟、中小商工業救濟策에 對하야서는 五省次官會議及 大臣會議에서 各々그準備에 波頭하고잇는데 政友會의 所謂 産業五個年計畫案은 七年度追加豫算의 成立으로말미암어 차츰 그의一端을 現出하게되엿슴으로 大藏省을비롯하야 이에關係잇는 農林、商工의 各省은 統制經濟로의 第一步를 밟게되엿다 卽 關係各省의 統制經濟着手는(單位圓)

(가)産業振興計畫着手에要하는經費(農林)一九一、〇〇〇

(나)同上(商工)一四三、一六九

(다)米穀統制實施計畫費(農林)一〇〇、〇〇〇

(라)資源統制 運用計畫費(大藏)四六、八一四

合計四十八萬九百八十三圓인데 이에 要할財源을獲得하기爲하야 關係各省의連絡을 要하는것은 互相協調하야 其他의緊急對策과 互相呼應하야 될수잇는대로 速히 그의準備對策을 講究하도록 商工省은 中島商相이 關西旅行을 맛치고 歸京하기를기다려 곳省議를 열게되엿다 이리하야 農林省關係의 産業振興計畫의 大要는 生産費의 低下、配給組織의 改善에關한 諸施設을 充實히 할計劃이고 商工省에서는 複雜化한 國際經濟의現狀을 正視하고 國民經濟의大局으로보아 近代日本産業의缺陷을 補正하야 現下의恐慌을 克服하려는것인데 그經費는 輕少하야 當初의期待에 副하기는 難한것이라한다

愛蘭共和國提案

英政府는承認困難 토마스自治領相談

【倫敦十七日發電】英國自治領大臣토마스氏는 下院에서 次와如히 發表하얏다

愛蘭自由國首相데발레라氏의 最終目的은 愛蘭과 올스터聯邦組織에 다음하야 愛蘭聯邦을 共和國으로 承認을求함에 在한데 英政府로서는 如斯한提案에는 贊成할수업다 又土地年金問題에 關하야 愛蘭이當然支拂할金을 差押하야 支拂하지아니할時는 英本國의權利를 擁護함에 必要하다고 信할手段을取할는지도모른다

滿洲統制

首腦는武藤氏

【東京電】滿洲四頭政治統一機關決定에伴하야 其首腦者는 陸軍武官(大將)이 任命될것은確定的인모양인데 陸軍에서는八月、定期大異動時에人選을考慮한豫定인바軍事參議官武藤信義大將이目下가장有力視되며此와同時에滿洲事變突發以來關東軍司令官으로聲名이喧藉한本庄中將은軍事參議官으로轉補되리라한다。

變態景氣豫想

金融緩漫의傾向顯著

公債市勢俄然活躍

【大阪電】最近金融緩漫의傾向이 漸々顯著하게되여서 年初來漸落 步調를取하야 短金利도 昨今協定이 쌔어진것이普通으로되엿다 日銀民間預金은 一億七千萬圓으로 增加하야 從來는 갈안써러지든 一般貸出金利도 軟化의 傾向으로轉하고잇든次에 兩三日來의公債市場의活況 特히 十八日特別五分利 國債가 오래간만에 額面市勢를 出現한것은 將來에잇서서 金融景氣의 片鱗을 暗示하는것이 아닌가하야 注目되여잇는데 右에關하야 金融業者의 觀測을綜合하면 變態的金融緩漫 時代의再現은벌서 難避라는 意見이有力하다 卽通般의 日銀利下에 依하야불지라도 政府의 低金利政策이今後 一層 徹底的으로될것은 想像에無難하고 郵便貯金의利下도 多少의 曲折은 잇슬지라도 結局은實現될것으로보이고 今後 增發되는公債가 日銀及預金部의 引受로되에서 通貨膨脹의結果를 招來함과同時에 目下 問題로되는 農村及 中小商工業者의救濟策은 更히그傾向을 깁히할것이고 또從來의實績에 微하여도 此等 融通資金及膨脹된 通貨가 곳産業界에 吸收되야産業의振興에 資한다고 보는것은早計다 不遠에 地方銀行을 通하야 或은直接大銀行의 손에集中되야 遊資가一層增加하는結果로 爲先「콜」協定日步의 引下를보고 다음預金利子引下의順序로될것이다 이리하야 金融緩漫時代의 再現은確實하나 그와同時에 銀界의 警戒人氣를 反映하야 或은 産業의振興을 目的으로하는 通貨膨脹政策의 無効果를 意味하는것으로서 그만큼 金融緩漫 金利低는 變態的일것이다 따라서이것이 恩惠를 밧는것은 國債特히 短期의國債或은 大藏證券 米穀證券 地方債業等이고 株界에 잇서서는 一流事業株가 利廻株算의 變化로부터 多少好影響을 밧는다하더라도 財界全般이 金融景氣를 示現한다는 것은 到底히期待할수업스리라고하는데 如何든昨今의 金融緩漫의情勢及 이것이 一般에밋치는 影響은 輕視할수업다는 傾向이만타

如意棒

◇世界는 바야으로 破局의危機에瀕햇다—이건 메드날드氏의喝破！智者千慮之失？愚者千慮의得？

◇로—잔會議는 賠償及戰債의 支拂中止를宣言 獨逸은 中止보다 破棄를要求 究竟中止와 破棄는 時間의差異뿐이언만……

◇中國國民政府에선 阿片賣買案이 宋子文의固執으로 實現性이 濃厚하다고 總理의遺訓을 金看板으로 禁煙運動을 하든친구들도 그들이엇다 總理의遺訓도 利害의압헤는 鹿皮의日字

◇요지음 朝鮮에는 民族主義者然 志士然하는者가온데 表面으론 悲憤慷慨之說로 自欺欺人하고 裏面으론 이런쑹쑹 이러쑹쑹이 이건 民族主義者가아니라 泯族主義者 志士가아니라 知詐

商況(二十日)

朝取期米

前場氣崩商狀

再昨後場 阪地二十四圓二十四錢止와 共히 二十一圓三十錢에 場을止한 當市場은 一休今朝에 入하야 阪地初付二十四圓二十錢인 四丁小落을 據하고 二十一圓二十九錢인 一丁低로 場을始한 後阪地三節三十二錢外지 跳返함을 딸아 四十四錢外지 昂騰하엿스나 阪地四圓十錢外지의 反落을受하고 二十一圓十錢의 最低價로場을 止하엿다。

後場漸落步調

後場은 △東新이 百四十一圓三十錢에 六十錢 低寄後五六十錢에 下落이엇스나 一圓丁에떠러지고 阪止低로 賣物이나와 百四十圓二十錢에 低落大引 △朝新二十圓丁에 十錢低步이오 二十圓下大引 △拓新十圓八十錢으로 十圓六十錢大引으로 諸株不勢이엇다。

大勢押目買?

政府의 農村 及中小商工業者救濟案이 漸次具體化할形勢이오 今後의「인플레이슌」期待와 爲替下落으로 目前下半期出超期를 압둔만큼 買氣를 刺戟함이잇고 金融界도越月後는 一層緩漫、低金利가 豫想됨으로 環境不良으로 賣込하야 價位가低下되면 市勢에도 그程度는 何如間相當한幅의反動高를 期할수도 잇지만 昨今의 人氣는 大體小市勢로 보는便이만어서 戾는 賣코저하는듯하야 急히 飛上치안으나 또 그럴수록 市勢는 穩健味가잇는터로 下半期氣分이 될 市勢는 今後押目買가有利케 觀測하는모양이다。

株—界—六—感

◇避치못할 金融緩慢으로變態的景氣出現이 [illegible] 株界도 先高가期待되기도한다

◇그러나 암만 不況對策、財界救濟策을 講究할지라도 根本問題는依舊하야 좀처럼光明을볼수업스니 今日은억지로 彌縫하드래도 來日이걱정

◇從하야 株式市場도이와同樣으로畏怖心이 全然除去되지안는限은 積極的으로投資할수업서

◇이것저것 헐것업시 平時에는想像치도못할 諸對策이云爲되나 結局은 膏藥式의 對策에不過하야 目前에큰好轉市勢는難期

◇將來는 다음에 밀고 目前으로본다면 大勢無條件樂觀을不許하는것이잇서 小市勢로보이기는하나 商方針으로는消極的이나마 押目買가妥當할것도가튼바果如何。

朝取株式

前場先高後低

前週末에 東新이 百四十圓臺로올는뒤를 이어 休日을지난 今前場도 買氣繼續되어 △東新이 百四十四圓十錢에 一圓五十錢高로 寄付된 後仲惱하야 三圓臺로反落하고 戾賣物로 二圓에떠러젓스며 一圓九十錢에 軟調裡大引되엿고 △大新도 五十九圓三十錢에 八十錢高이엇다가 八圓四十錢에 反落大引되고 △朝新二十圓二十錢에 同價寄後二十錢은로 十錢大引△拓新十圓八十錢으로八十錢大引。

後場關門往來

後場은 二十圓九十五錢에 十五丁 低로臺割始場後 二節九十六錢이오 三節 二十一圓〇一錢으로 四五節 二十一圓丁이오 六節〇一錢으로 〇三錢에 止場하엿다

米—豆—餘—話

◇政府는 滿洲粟의 輸入關稅를引上하려다가 朝鮮農民의 不利를 念慮하야 中止하엿다고 朝鮮農村의 經濟如何를可知

◇北으로서 좁쌀를 輸入하고 東으로 白米를移出하는 朝鮮米가 아니고는 日本의食糧問題의 解決이 아니되엿것다

◇딸아서 朝鮮米의 日本米威脅은 日本農民으로서의 嫌忌하는바 이라고 그러치만朝鮮農民의情境은依然可知

◇這般의 雨量은 全朝鮮을通하야 植付難의 憂慮가업다고하나 一時的樂觀인아오 水不足의소리는 更히擡頭

◇今朝東北東으로 進行하는 上海冲의 低氣壓이 어떠한影響을주게 될지未幾에 一波瀾이잇슬모양 風？雨？

仁川正米市勢

㋖因㋠三等	一石	二〇、一〇〇
同 四等	一石	一九、九〇〇
無檢査地方米	一石	一八、〇〇〇
一等精白米六十瓩		八、六五五
在來正租	一石	五、八五五
改良正租	一石	五、九五五

咸興一帶檢擧의旋風

咸興地方에 重大事件又突發

武裝警官隊가夜半에 自動車로出動搜索中

犯人은武器가진青年

【함흥】 금년오월사건에一차게회에실패하고 또한 학교○○조직에 실패불당한 수모자일명은후게운동을하기위하야 이삼엄한 경계중에도불구하고 함주군동천면 경흥리방면(咸州郡東川面慶興里)에잠입하야 비밀히쇄하고 잇다는 단서를엇고함흥경찰서에는직시로十七일밤에고뢰(高瀨)고등게주임이 게원전부를 동원하야 전괴방면으로 출동하야 대수사에 착수하얏는때 동지방一대는 산지(山地)이기때문에교동이 불편할뿐만아니라 건신전화도업고 또한 범인은 무긔를가젓슴으로 수사와 체포하기가극난하겟다하야본서에 응원대를 청하얏슴으로 동서에서는서 원一동을 비상소집하야 十八일오전한시 반에 무장경관대를 조직하야 동두시경에 사전(寺田)경부보의 지휘알에 수내의자동차를 모라고 현장으로 출동하야 날이새도록 결사적으로 수사를하얏스나 교동불편파기타여러가지 고장으로 동일오전九시까지에는 범인은 체포치못하엿다 고하며 수사본부인 함흥서와의 련락은 그마산사로 왕복련락하고잇다는데 불일간에 필경체포되리라하며 그가체포가 됨에 배라서 어떤 의외의사건이발각될는 지도알수업다한다

朝日青年男女 百餘名檢擧取調

太平洋勞組再建事件

△咸興署繼續活動中

【함흥】 금년오월일일메이데이를긔회로 함흥및흥남(咸興興南)지방에 제二차태평양로동조합재건게회이잇슴을탐지한 함흥경찰서에서는 함남도경찰부 지휘알에 흥남경찰서와 련락을취하야 양서에서 금월중순外지합동한결과 남녀일선인三백여명을검거하고 이때게원일동은 주야겸행으로 취조를 계속하고잇는중인때 이번은중래의 좌익사상운동에비교하야운동방칠이긔모하고 성이잇스며 조직파할동이 민활하얏슴을 발견하얏다한다취조가점점진행되는동안에 그들의 변동미라고볼만한 함흥부내 중등학교비밀게회이발각되여 경찰은더욱 눈로를둘사이어가업는이때에또다시 래평양로동조합 재건지부설치에관한 비밀사건이 들연히십칠일밤에발각된것이라한다

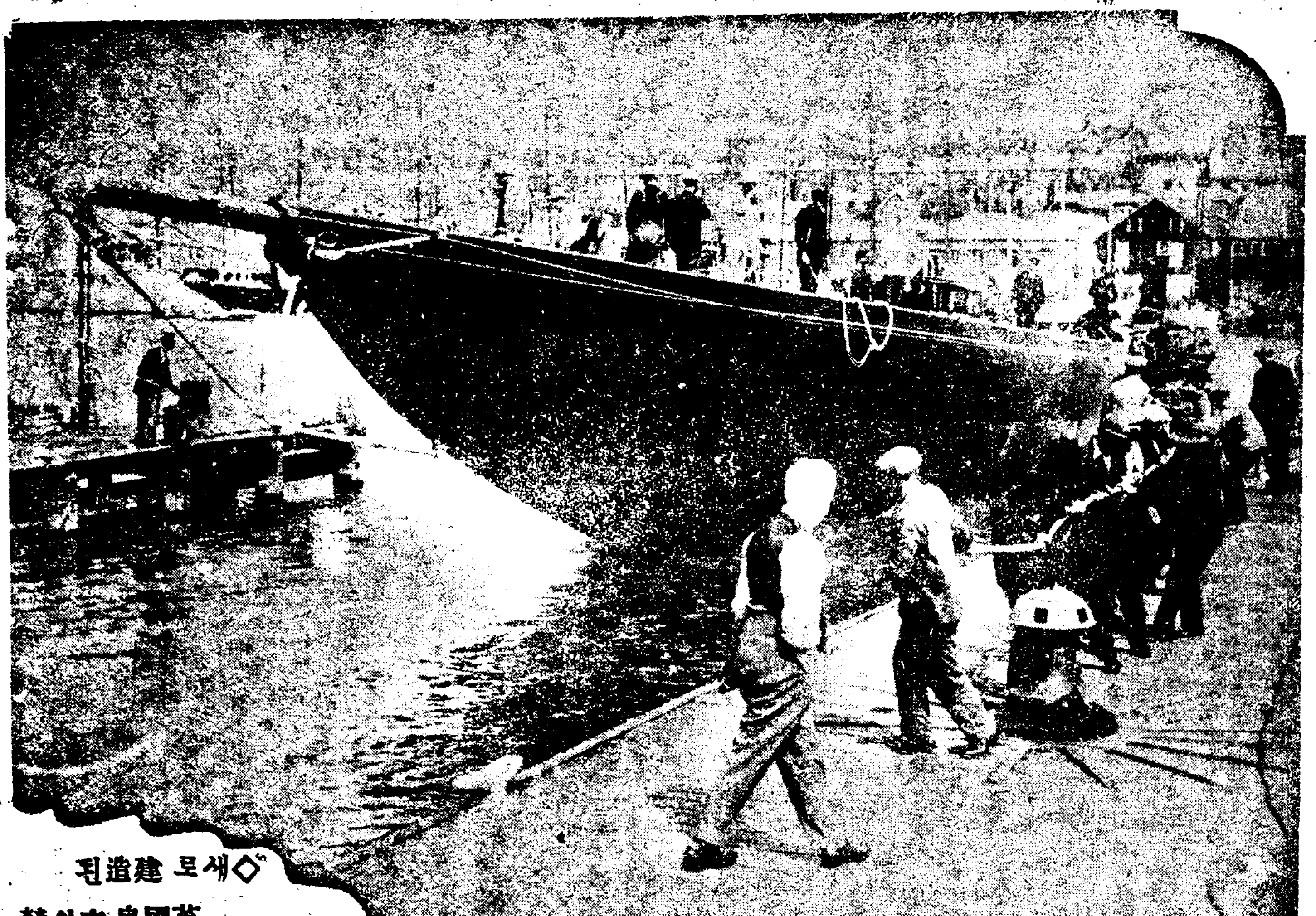

◇새로 建造된
英國皇帝의艇
御用으로

京城府疑獄事件 六大事件內査中

未久에正體가暴露될듯

경성부를 중심으로 철출하의옥사건중에 목하취조중 는 내사중의모든사건은 다음과갓다한다、

一、警務係長當時의駒田氏의收賄와出入建築者의贈賄事件

이것은 이미대부분명백해진 것으로 사건은 의연히 이것을 중심으로되어잇다。

二、府營에 쓰不正事件 현재의탕산(湯山)쌔스주임의 구속으로탑미암아 발각한쌔스게출입상인의부정납입사건 례를들면 물을 석거너은 휘발유 현부분을 현라이야중내(中綏) 「마신오일」의 부정품동기타출입지명(指名)운동원에서 을주수회(贈收賄)및운행수당문제로스르라익케에 회색된운전수들도 당산내지당국찰고인으로서 호출될모양이다。

一、府廳員俱樂部의會計問題 장국원정에잇는 부청원구락부내용에 대해서도 목하국려조사중인데 후은부 정사건이 적발되지 안흘가한다。

一、府野球部事件 구전부정사건의 一부로 「메달」문제 운동구문제 동이적발되고잇다。

一、事務課更로問題 목하내사중인때 실증을 엇는대로 활동을 개시할 예정이라한다。

一、汚物處分問題 동으로 사건조사는 약수게월을 요할려인바 큰마름인 경성부의 정체가 부민대중의 아페 여지업시폭로될날도 멀지안호리라한다、

裁判所廷丁이 偽造十圓券行使

裁判所倉庫에證據品으로 押收하야둔것을竊取使用

재판소정정이 열쇠국게닷긴 재판소창고에서 증거물로 압수장치한 위조지폐 수백원을 절취하여다가 대담히 사용한 근래에 허유한 불상사가 룡산서(龍山署)의손에 검거되여 세간에 비상한 충동을이르키게되엿다

十八일오전六시경에 용산서형사세명은 자동차를 모라가지고 부내태평동(府內太平通)二정목二八번지 철률상 정모의집에 하숙하고잇는 재판소정정리순선(李順先)(三四)을검속하는동시에 이우집에서 고룰상읍하는 고규철(高貴哲)을또한 검거하고 본서로 도라갓다 사건의내용은 임치비밀에부침으로 상세히 알수업스나 전긔리순선이가 재판소정정으로잇는것을리용하여가지고 경성지방법원(京城地方法院)창고에드러잇는 위조지폐十원짜리수十매를절취하여내다가 사용한것이라는데지금까지 사용한지페는 무려수백원이되는양모이고범행은장긔간에 난호이여 행한것이다 그런데 잡히던날은 고귀철과 가티 어대로나아가 밤을새워가며술을먹고아츰에 하숙으로도라오자 잡히엿는데 련루자도 상당히잇슬모양이라고한다

裁判所倉庫는 主任檢事許可업스면 아모나열지못하는법

리순선이가 절취하여변 위조지페는 수년전에 경성지방법원에서 판결을내린 지폐외조단사건에 증거물로 압수한것인때 실로정밀하게되여 얻는에 보아서는 위조가려 보이지안케되엿고 어창고문을열고압수물을 둘고내는것은재판소회계파에서 마터가지고 주임검사의 인장을마터가지고 중한 증거물인 위조지폐를장둘고내는것인데 이와가려귀의한 실례로 그책임을 면치고잇는것은재판소측의 여파는리순선의협사문제구성한이어아니라사무책임상으로도징게바들사람이만흐리라고한다

無依無賴의 八十老人 結項自殺

【녕원】 녕원군 대흥면 덕리(寧遠郡大興面德里) 사는 윤성윤(尹成允)(八十)은고독단신으로 동리박태현(朴台鉉) 집에서 고용사리를 하고잇든바 년로로 하여일도 못하게된고로지난 六월九일주인 집에서 쫏기여나서 그날밤은 근처옹기점토 굴에서자고 그이튼날인六월 十일오후 八시에집후원술바레서 자긔허리 쎄로목을매고 죽은것이라 한다。

나살기爲하야 子息을버린어미!

발각되여류치장에

부내종로서사범게에는 十九일오전十시경에 二十五세가량된젊은녀자가 눈물을지으며 경관에게업중한취조를바덧다 그는시외하왕십리(下往十里)十二번지정차임(鄭次任)(穴)이라는녀자로 五년전에 남편을여힌후 살길이막연하야 남의집고용사리라도 하려고三년전 가을에 부내모음식점에서 고용을하고 잇섯는데 유복자로 두살된어린아이가잇는것이 거푸장스러우니 엇다가 처치를 하지아니하면 영구히두기어렵다는 주인의 말을듯고 생활불안을늣긴 그는귀여운 자긔의자식이나마 데리고다니며 남에게친대를 밧게하는것보다 찰아리아들업는집업동이로보내는것이 어린아이의장내를 위하야 도나을것이라하야 시외한지면향당리(漢芝面杏堂里)二九〇번지김종석(金鍾奭)(吳)의소개로 신당리(新堂里) 모부호의집에다 갓다버린것이 수월후에 그어린아이는 영양부족으로 죽고말엇는데 종로서에서는 전긔사실을 탐지하고작 十八일 밤에 검거한것이라는바살기위하야 귀여운 자식外지일코경국은 자긔조차 유치장신세를 지게된 그는참회의 눈물을지으며 공평치 못한세상을 저주하엿다。

定平農組事件 決定書豫審 (五)

(四) 被告金章烈은 同八年月四日頃農民組合同年七月末報告末尾에『端川事件에對한 新聞을보라 陣營을速히 整理하야 勇敢히前進하자』한旨를記載하야 各支部에 送付하야 煽動하고

(五) 被告韓盛植、朱斗基、金弘植、韓復淑、金泰文은同年八月二十八日定平郡宣德面德興里山中에 會合하야 同年六月二十八日長原面泗洙里에잇는 夜學閉鎖及同年八月六日春柳面柳中里에서 堆肥奬勵에 反對하야 農民組合等의 集團的暴行事件이잇서서 執行委員長元會極常務執行委員金章烈等檢擧되어活動의斂活을缺한째문에 役員의 補選及當時의 情勢에잇서서 組合의活動方針에 對하야 協議하고 被告韓盛植을 執行委員長代理에 被告徐進河를常務執行委員에 補選하고非合法活動으로써 邁進하기를 協定하고

(六) 被告金章烈、金弘植、朱斗基、韓復淑은昭和五年九月十四日春柳面禾洞里李倫一方에 會合하야 靑年部設置에對하야 農民同盟當時에 그議論이잇서設置委員의 選任이 잇섯스나 中絕된後부터 그設置委員을被告吳晋翊、李章永、李建一、韓承格、韓承謙을改選하고 徐進河、李建一에게其行動綱領草案作成方을一任하고 其後被告金章烈、韓盛植、朱斗基、韓復淑、徐進河等은春柳面禾洞里李學善方에 會合하야 靑年部의 行動綱領을 確定하고

(七) 被告金章烈、朱斗基、金弘植、韓復淑等은同年十月中新上農民組合會館에常務委員會를 開하고 農民大衆을 組合에 吸收策으로서

一、各支部에서其地方의事情을 參酌하고 最低勞働賃金을 確定할일

一、年期雇傭勞動者의解雇期日을一定할일

一、春柳水利組合水稅減額支拂延期運動을春柳支部에一任할일

一、文山水利組合設置反對運動을할일

一、借受金支拂延期、利息減免運動을할일

一、小作料減額運動을할일

一、森林組合反對運動을할일

尙夜學에對한彈壓回避策으로서 從來의 集中式夜學을小數로分散的으로할것等을協定하야各支部에指令하고

(八) 被告朱斗基、金章烈、韓復淑은同年十月下旬農民組合會館에 集合하야 組合員의 階級革命意識發揚을爲하야 十一月七日의 로서아革命記念日에 組合員의會合을할일을 協議하고 各支部에 其旨를 指令하고

(九) 被告金章烈、朱斗基、金龍來는李建一等과 同年十一月二十二日春柳面禾洞里李洪模方에會合하야 部署及幹部를 左와如히協定하고

執行委員長	元會極
書記	金章烈
常務執行委員	金章烈
同	韓復淑
同	金弘植
同	朱斗基
爭議部長	韓復淑
部員	金龍來
同	韓盛植
同	金潤海
組織部長	朱斗基
部員	李洪模
同	元會翊
同	李材善
消費組合設置委員	金弘植
同	張觀郁
婦人部設置委員	元會極
同	金章烈

(一〇) 被告金章烈、金弘植、朱斗基、韓復淑은同年十一月二十四日新上農民組合會館에 會合하야 組合運動의犧牲者救援의 施設이업슴으로 組合區域을 南北에二分하야被告朱斗基를南部責任에 被告金章烈을 北部責任을 定하고 前記各事件으로因해 檢擧收容된 犧牲者에게 衣食差入、其家族의慰問及家事援助等의實施를協定하고

被告池昌洋、李洪模、李章永、金永斗、李鳳來、李鉉燦等은右農民同盟春柳支部員으로서同同盟이 前記目的의農民組合에改組된情을知하고此에加入하야 同支部에屬하고被告金泰文、金弘植、朱斗基도亦同支部에屬하고

(一一) 被告金泰文、金弘植、朱斗基、池昌洋、李洪模等昭和五年七月二十四日春柳面禾洞里李潤模方에會合하야其頃端川郡何多面에서同地農民組合員等이端川郡廳及端川警察署襲擊에一大騷擾를惹起한일을 知하고 此를 革命的暴動에 誘導하려고 洪原利原及北青各部의同志와謀하며 且現地의實情調査를하기 爲하야 被告金泰文을同地에 派遣할것을 協議하고 被告金泰文은同月二十六日出發하야 洪原郡三湖農民組合執行委員嚴元植、洪原郡邑內權榮奎利原郡遮湖利原消費組合委員朴仁等에게出會協議에하얏스나 當時警戒嚴重하기째문에 其目的을 達치못하고

(一二) 被告朱斗基、李章永은昭和五年八月十九日頃春柳面禾洞里 公會堂에서 同年七月十五日端川事件의暴動이잇슴을 知하고 定平에서無産農民의革命的暴動을煽動하기를 協議하고 共히文山面豊陽里 私立錦潮學校에到하야 敎師 韓永豊으로부터同校備付의騰寫板器을借受하야 秘密히 同里裏山에서被告朱斗基는 全朝鮮勞働者 農民에게 檄함이라는題下에「最後의發惡을敢行하는 世界의 資本主義와日本의帝國主義는 힘쎗 吾等 勞働者貧農의 血과汗을搾取하고 且虐待彈壓의餘地업는 暴行을하고잇다 全朝鮮의 勞働者貧農 들이어蹶起하자 놈들의 欺瞞으로부터脫하야 歷史的 必然의過程인 未來의 社會를創設하고저 奮鬪하여라 現下社會制度의 矛盾的迫害는 발서 無産階級의 絕對的鬪爭을切迫캐하는것에아모것도업는것이다 貧農이여 蹶起하라 勞働者解放萬歲 植民地解放萬歲 云云 檄文案을作成하야 被告李章永이 原紙에써서 共히 約二百枚의檄文印刷作成한後 右禾洞里裏山에 隱匿해두고 被告朱斗基는 八月九日 此를取出하야 右檄文의 一部는「諸君端川事件 犧牲者同情示威에 絕對參加하라 놈들의無理한 暴壓에 絕對戰爭하자 犧牲者同情萬歲」라고朱書하고 同夜中 春柳面新上里部落에 撒布하고 時頃被告 李鳳來는 右檄文約二十枚를韓始華 로부터 交付를受하야 禾洞里及 內洞里部落에撒布하얏고

延專生 漢江에서水泳中溺死

◇今年最初의犧牲者

시외연희전문학교(延禧專門學校)에서는 학생들의 수영(水泳)을장려하기위하야금년부터 한강하류 양화진(楊化津)에다수영장(水泳場)을설치하고 쓰드外지 수척을매수하엿는때 자十八일 오후二시경에 동교문과(文科)一년생김성덕(金成德)(二〇)이가그곳에가서 수영을한후『보드』를타고건너 오다가 쉬드가 뒤집혀무참이 애처죽고말엇는때 이급보를 정한소관룡산서에서는 시체를 수사한결과동 六시경에야 시체가떠올은것을 건지엇다는바 전긔김성덕은 금춘에 양정고(養正高普)를우수한 성적으로 졸업한수재이라 하며 그의아버지는 강화읍(江華邑)에서모병원을 경영하고잇는 명망가라고한다。

兵營反帝事件 十七日에公判

최고三년최하一년구형

◇判決은來二十四日

【목포】전남병영(全南兵營)에잇는 로동조합과 청년동맹원을중심으로 작년칠월분에 발생한반제격문(反帝檄文)사건은 이때목포지청에서 수처공판연긔를거듭해 오든바지난십칠일 오전십시에 목포지청시본(矢本)재판장파게、고전(桂高畑) 배석판사가 렬석케검사(堤檢事)의립회로개정되엿다검사의 다음과가튼 구형이잇슨뒤 변호사김성호、윤명룡(金聲浩、尹明龍)량씨가장시간 열렬한변호을하야 판결언도는 오난二十四일로 정하고 오후두시경에 폐정하얏다 피고들은대게건강한모양이며 동일에 방청하랴고 병영에서온 피고들부형이십五인은 오후팔시경에 당지금광원(金光園)에서 자진변호사위로연을개최하얏다한다

◇檢事의求刑◇

△尹柱應三年▲申相澈二年半▲金千斗二年半▲鄭祥燮二年半▲李鍾圭二年半▲金知洙一年半

不良清凉水 四百九十瓶

龍山署서押收

룡산경찰서위생게에서는 十七일에 관내四백여개처의 음식점、료리집、잡화상、식료품점、유곽등에대하야 청량음료수와 과물등을 一제히 검사한결과약八十집에서 불량청량음료수四백八十七개를 발견압수하얏다한다。 전염병이류행하는 째임으로 一반구매자는 특별히주의하는것이 조켓다한다。

文氏寄付로 防彈具를

買入하야써 各署에配迅

전부터 동절히희망하든 경찰당국의 비상시사 용할방탄구(防彈具)는 금번에 관철동(貫鐵洞)二十八번지문태영(文泰榮)씨의긔부로위선경긔도 경찰부에서 비치하게되엿다한다 그래서 동부에서는 신호케강회사(神戶製鋼會社)에 최신식 방탄두(防彈兜)와방탄개를 구입하기로되엿는데이는 十미돌되든 곳에서 장조흔 모젤식권총으로발사한다 해도완전히 방어할수잇는것이라한다 금후에 횡폭한범인이출현한 째에는 이를사용하고 자헌재동경 찰부에만비치하엿는데 금후독지가의 후원을 엇어가지고는점차로부내각서와 관내주요 각서에도 비치하고자 게획중이라 한다。

三足畸形鷄

【전주】 전북부안군줄포면 파산리 김봉선(全北扶安郡茁浦面巴山里金鳳善)씨집에는 사육하든 닭가운데작년부회송으로발이세개중생긴기 들이잇는병아리가생겨나서이소문을듯는원근인사들은 이를보려고 측일답지한다고한다。

휘파람

▲나를살니기위하야 남을죽이는세상임을 새삼스러히말할필요도업거니와 요사이 어미된이가 자긔자신을 살니기위하야 나의혈육인자식으로 내버린일이잇다。▲물론그에게도 눈물도잇겟고 피도잇겟지마는 자식을 버리기에外지일은 사정을 삶혀본다면 이것즘순전히우리 사회의 생활난이란것이 그어미로하야금 잔인무도한행동을 하게한것 일것이다。▲그러하나 이세상이 이사회도 역시야수가 횡행하는 수라장이될外! 이것이 격정이다。▲이얼마나각박한세상이냐? 이얼마나 잔인한사회이냐? 이얼마나무자비한 인간이냐? 방에 눈이어두어지면자식도 보이지안는것이 이사회의 현실임을 길이 한식할

!神秘!神秘!
!奇驚!奇驚!

腎氣不足 絕對効力

助陽丸

强精！壯陽！血液增進！

他藥에서볼수업는神奇한作用이生하야服用한지열마안되여도奇驚할만한效果에는누구든지놀내지안을수업다

●元氣不足●生殖器衰弱●下焦虛冷●頭腦過勞●神經衰弱●早漏症●遺精症●夢泄症●貧血症●消化不良

◇先天的으로양긔가부실한분도잇스며처음에는健康하던분도或過色、手淫重病後、過度思慮、過度勞力精力沽渴等여러가지원인으로貧血症消化不良이차로생깁니다이것이다부르면陽氣不足입니다양긔가不足해지면첫재로生殖器가衰弱해지며生殖器가衰弱해지면性交의快感을모르게되며또한性交時의射情이넘어速度로되여서不滿足을늣기우게됨니다

양긔不足을主治로녜적부터各色의서와各色비방이며近日의各種양약과各種주사로별별치료와별별수단을다하야보왓스나결국업는양긔를내이고약한양긔를회복하는약은보기어려웟든것입니다、본당에서발명한助陽丸(조양환)은近日의보지못하던어느醫方大家의세세전래하든비방이라절대로허양虛陽허긔虛氣를통하지안코血液增進、元氣不足을주치로된대자신이잇는名藥(명약)임니다그럼으로近日의별별수단으로장담하는廣告術을쓰지안코원반복용자의自信과경험으로甲은乙에게乙은丙에게로자연적선전을바라는것임니다、이런한病을가지신분은近日流行되는보룡광고약으로인정치마시고한번試用하시면위선服用한지열마안되여奇驚한효력을볼것임니다

약가 十五日分 三圓 三十日分五圓 삼원이나오원이나송료는다本堂에서부담합니다

京城府仁寺洞一八四番地
補劑專門 仁壽堂藥房
電話光化門一七三一番

순수실 공사실 재봉실 채단실
새실제조
京城仁寺洞七六 振替京城一七四八三
首陽商店

公認서울아이一式

型錄進呈二錢要
錢入卸問屋
服部正安商店
京城南大門通三
電本四六〇四番 振替京城二〇二五八番

生
活簡便食費節約請
病根治療新生食法
說明書送呈要貳錢
切手參枚京城府外
新設里朝鮮保康會

皮膚泌尿花柳病
醫學博士 渡邊晋
京城黃金町入口日本生命ビル
診察 十二時半마지及夕刻

簡易한食事와大小宴會열마든지
下命에酬應합니다
配達도迅速히합니다
黃金町二丁目角 日本生命ビルヂング三階
花月食堂
電話本局 二一五七 三八六〇番

四個條件不認으로 遮湖盟罷持久戰

로상에서대회를개최 警察은嚴戒中

【차호】한남 차호항(遮湖)의빈민구제사방공사 인부 一백三十명이 四개 요구조건을제출하고 총파업을 단행한후면사무소에서도한일일에공사게주임(工事係主任)이급보를밧고출장하여 면장과 겨청회 간부등과 장시간협의한다음 출역하면 농룰보아임금만을올려줄 의향이 잇다는것을 전달하자 파업자들은즉시 면소압대로상에서 회의를 개최하엿다

그자리에서 여러가지로 말썽이만타가 결국취업 여부를 거수로 가결되엿는데 일하겟다는사람은 불과五、六명이고 그외에는 취업을 하지안켓다 하엿는데 현장에는 만一을 우려하여 정사복경관 四、五명의엄중한경계가잇섯다한다

自動車運轉手 慶南新合格者

【부산】금회경남도 경찰부(慶南道警察部)에서 실시한 자동차 운전수 시험의 합격한사람중의 조선사람이 二十九명이라고한다

沙里院發展上 實業會復活運動

긔자단주최로대책을협의 陳情委員도選擧

【사리원】황해도 사리원긔자단(沙里院記者團)주최로 사리원 좌담회를 개최한다함은 이미보도한바와 갓거니와 지난十七일오후 六시부터 이향보(伊香保)【카페】에서 회원 五十여명이 출석하고 긔자단장 죽마(竹馬)씨에 개회사를 비롯하야 좌담회가 열리엇는데 그좌담회에서결의된것은 사리원대표 긔관으로 그동안유명무실의 실업협회(實業協會)를다시부활케해가지고·사리원 발전운동에 진위대가되어 활동하기로 만장의 가결이되엿다

처음 급무인 재판소(裁判所)설치운동에 대하야는불일간 법무국(法務局)에 진정할필요가 만타하야 그즉석에서 진정위원六명을 선거한후 주빈간에간담연회로끗을막앗다

그러고 그진정위원의 씨명은다음과갓다한다

▲李應善▲宇佐見盛光▲崔基恒▲宮本荒太郎▲崔健鎬▲一名未定

城津殖銀에서 僞造銀貨發見

【성진】함북성진(城津)식산은행 성진지점(殖産銀行城津支店)에서 지난九일에 위조은화(五十錢銀貨)三개를 발견하야 즉시성진서에 계출한바 그위조은화는 엽는보아 잘알아낼수업스나 자세히보면 은질이좀낫고중량이 좀가벼운것이라고 하는데 일반은 은화사용에 만흔주의가 필요하리라고한다

問題만흔男爵土地 小作爭議遂解決

군당국의노력으로

【강화】강화군선원면(江華郡仙源面)에잇는 경성리인 용남작(李寅鎔男爵)의 소유토지의 사음반익환(潘益煥)은 사음이라는 그지위를긔화로무지하고 유순한 소작인들에게 거대한금권을 편취하는등가진 잔악한수단을 다하야 소작인의 고혈을마암대로 착취하야왓스나 사활문제의 중심이되여잇는 소작권 이동을우려하야 이여올함에 복바치는쓸아린 가삼을 부둥켜쥐고 일언반사의 불평도 말하지못하고 엇더한 학대든지요구든지를 인종하야왓섯스나 그럴수록 그착취수단이 더욱맹렬하야짐으로 작인들은 맛참내이에 견되다못하야 그무리한요구에 소작인일동이 반항하게되자 임이형세가 불이할것을 간파한 반익환은인천방면으로 피신하고 그의삼촌되는 경성사는 반종식(潘鐘植)이가 사음으로 내려왓슴으로소작인등은 권긔반익환에게 피해를입은 사실을말하고 그책임에 소재를 질문하얏든바 반종식은 그런사실은 몰으겟스며 또는 내가 관계수도업다고함으로 소작인들은 그무리함을힐책한결과 서서히 잘조처하야 주겟다하든이 금년봄에일으러서는 그권에 사음으로잇섯든 본면에사는 리동일(李東一)이라는 자가 다시사음이되여 권긔반익환과갓흔 수단으로 소작인들을 롱락함으로 소작인들은 참다못하야 그권익을 보장코저 정식협의하야 권긔사음들에 악행을지적다매하는 동시에 장문에진정서를 군당국에 제출하야만원하는등 사음파에처하야 정면 투쟁을개시하게되여 다지방에서 볼수업슬만치 소작쟁의가업섯든 강화농촌에 큰파란일오키엿스매 강화군수 리원찬(李源讚)씨도 이에 크게부심하야 군속 민옥인(閔玉仁)씨와갓티 시긔가입농긔임회에게시키고저 열심로력한지 열여만에 겨우소작권 이동만은 원상회복을 시키여지난십오일소작게약까지 체결하얏스며 피해금전문제에 대하야는 반익환이가 방금행방불명인고로 아즉해결이 못되엿스나 군당국으로서는 도당국이며 경찰당국과 타협하야최후수단이라도 강구하야 리해소작인의 손해를 급속보장하게 하겟다고한다。

全鮮自轉車大會 新興市場에서擧行

本報支局後援下에

【함흥】자전차 경긔대회는 함흥자전차 선수회주최(咸興自轉車選手會主催)와 함흥상업회(咸興商業會)급본보함흥지국(本報咸興支局)후원으로 실천부터 운동장시설과 만반주비를 하여가지고 지난십팔일 십구일 양일동안울신시장광장에서 개최하게되여 「프로그람」에순서대로 진행하는중에 여러가지 흥미가잇섯지만 매우 자전차경긔에돌어가서는 수천관중의 흥미를 잇그러바수갈채를 밧엇스며 각회 우승선수는 다음과갓다

咸南一流競技決勝 五〇回
一等 咸興藤木自轉車店 曼泳一
二等 咸興富精米所 李秉駟
三等 咸興嚴鎭憲自轉車店

◇咸南二流競技決勝 四〇回
一等 咸州郡五老里 李道一
二等 咸興藤田商會 朱京垣
三等 咸興永光自轉車店

安大根
◇咸南三流競技決勝 三〇回
一等 咸興府 거북선
二等 咸興丸三自轉車店 劉源述
三等 咸興金光自轉車店 金英鳳

◇咸南四流競技決勝 二〇回
一等 興南朝鮮 崔熙滿
二等 興南邑本町 朴會直
三等 咸州郡州地面 朴仁德

◇全鮮女流決勝 一〇回
一等 咸興府雲興里 李敬愛
二等 咸興府豊陽里 金鳳實

◇全鮮選手權爭奪戰 六〇回
一等 京城南大門通 李熙伯
二等 京城太平通 韓公植
三等 咸興大和町 曹泳一

◇輪車決勝周圍二百五十메-틀 一回
一等 金命烈
二等 曹泳一
三等 金基善

鎭南浦監理敎서 講習開設을申請

모든준비를완료하고

【진남포】진남포 비석리(碑石里)감리회(監理會)에서 무산아동의 교육긔관으로 十수년전부터 경영해오든 야학교(夜學校)는도지사(道知事)의인가가업다는리유로월전에 당국으로부터 폐쇄명령을 당하엿다함은 이미 보도한바어니와 동교회에서는 배울곳을 일코 한길가에서무료히 방황하고잇는수만흔미취학아동들을 그대로방임할수업다고 하야 사설학술강습소(私設學術講習所)를 개설하기로계획하고 이에대한준비를 하고잇든바 지난十七일에는 모든준비가 완전히되엿슴으로 학술강습소 개설인가신청서를 진남포부 학무게(鎭南浦府學務係)에게출하엿다는데동부에서는 그에대한 조사를마친후 평남도지사에게로 전달할터이라하며 동강습소 개설자와밋강사의씨명은 알에와 갓다한다

◇碑石學術講習所
▲開設者李東啓▲講師洪善昌、白在瑀、趙啓善、羅相璉

強盜를逮捕

河東警察에

【하동】지난十五일 하동경찰서(河東署)에서는 강도一명을 체포하야 방금취조중이라한다 그내용을 들으면 지난달二十七일경에 하동군악양면미점리장덕완(岳陽面美店里張德元)씨가 하동우시장(牛市場)에서농우一두를매금九十九원으로써 매각한것을엿보고그날밤에권긔 장씨가집에돌아가는것을습격한것이판명되어 이래 하동경찰서는 수사에진력하든 중현주소하동군악양면정동리(岳陽面停東里)임운쇠(任雲釗)(三〇)를 체포하엿다한다

松林에結項自殺 世上을悲觀코

家主의게쫏겨난無依老人

【녕원】녕원군 대흥면 덕리(寧遠郡大興面德里)사는 윤성윤(尹成允)(六五)은 고독단신으로 동리 박태현(朴台鉉)의 집에서 고용사리를 하고잇든바 변로하여 일도못하게된고로 지난六월九일 주인집에서 쫏기여나서 그날밤은 근처웅긔러 토굴에서자고 그이튼날인 六월十일오후八시에 집후원송밧헤서 자긔허리띄로 목을매고 죽엇다

面長斡旋으로 貧民救濟美擧

甘谷面有志들이

【정주】전북정읍군감곡면장(全北井邑郡甘谷面長) 김대현(金大炫)씨는 목하 궁춘을당하야 기근에우는 면내빈민四백七십九호에二천三백여인의세명을구하기위하야 면의유지를 방문하고 곡종을구하야 저명자 구제를하엿다는데 그 의연(義捐)한 제씨의방명은 다음과갓다고한다

金六十圓李厚晃、粟二石柳榮楠、高粱三俵朴乃和、高粱一俵金致象、金永錫、郭昌玉、金奔祚、李源起、李景世、金九圓盧共烈、金五圓呂運相、金二圓金文幸、高粱二俵金顯植、高粱半俵方化實、金允權、黃一大、金昌善、徐炳先、李允白、高粱十俵熊本農場、金四十圓拼富農場、金十圓石川農場、金一圓黃一天夫、

トテモ美味しい滋養飲料 どりこの
(썩 맛 조 흔 滋養飲料 도 리 고 노)

한번마서보면잇치지못한다………

이美味! 이香臭! 이滋養!

이것이야말노 新時代의맛! 味覺의王者!

「도리고노」를 아지못하고는 味覺을 말할수가업다고할것이다。누구시든지 한번試飮하십시요。

한잔의「도리고노」能率百倍!!

每日飮用하시면 健康增進、食慾增進、血色良好、元氣旺盛에 놀낼만치能率이난다!

專賣特許·高速度滋養料

역시先生任 말삼대로

問病、問候其他贈答品으로 非常한歡迎을밧고잇습니다

도리고노를맛좃케쓰는法

普通물노六七倍에 열게타서잡수시는것이나 다음파갓치 여러가지로 잡수시는方法이잇사오니 試驗해보십시요

도리고노牛乳 牛乳에「도리고노」를 조곰 느으면 滋養價値가 倍로됩니다。그리고 맛이 썩훌융한「도리고노 밀크」가됩니다。

빵에도리고노 세다와빵、砂糖等의대신으로 食빵에 발으면 맛이 훌융하고滋養이됩니다。兒孩든지老人이든지 다잘먹게됩니다。

蜜豆에도리고노 꿀대신에「도리고노」를 느으면 一層맛이 더조화질뿐안니라 滋養이만코도 消化가良好한것이됩니다

紅茶나고-히-에 「도리고노」를 석근 茶나 고-히-의맛은 格別합니다。

도리고노칵텔 우이스키-와葡萄酒와 其他洋酒에석거서물을 타면 무엇이라고말할수업는 맛조흔칵텔이됩니다。恰好한飮物입니다。

主成分은葡萄糖 果糖、아미노酸

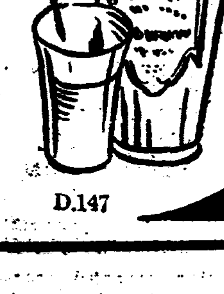

發賣元 東京·本鄕 大日本雄辯會講談社代理部
總代理店 東京 大阪 玉置合名會社

全國의藥店、食料品店에잇습니다。

D.147

效果的確最新合理的强腎治療靈藥

新發明强腎劑

效力絕對保證은本劑만에限했다

藥物學的特性效果 藥理學的으로合成된本劑의作用은其化學的集成에依하야 有機成分을抽出한「민」成分과補陰補陽되는水化合物에生殖器其他一般身體에衰弱을根本的으로增進케하야生殖器神經系統에有效한新劑로分析과臨床試驗한結果世界代表的生殖器强腎劑로自他가認定하는特效가有한新劑로 服用即時로效力이顯著하야 助陽을함은勿論外라補陰作用도兼備하고또한一般虛弱者·肺病患者에게卓效가잇슴은重言을不許하는터이니 一日이라도速히試用後偉效迅速함을맛보라無條件하고남의나라의醫學博士創製藥이라면高價支拂도不辭하고效力의微弱한것을服用할必要가邪道에잇는가左記諸症에呻吟하면서沈靜한生活에헤매지말고光明의天地를걷어보라거든오즉우리의손으로맨드러진 神效靈藥世界的發明强腎劑에당신의몸을맛길지다

適應症 生殖器不完全·房事不容症·食慾不進·消化不良·神經衰弱·遺精 陰萎·陽痿不起·肺病·精神困倦其他元氣不足으로起生한諸症

價額表 半個月分 五圓五拾錢 一個月分 拾圓

京城府積北洞六十五番地 半島病院製藥硏究所

第一劇場 (電光一七五五番)
▲當六月二十日부터封切
▲米國파라마운트社提供 도무로시-망監督作品
大冒險活劇 最後의曝進 6
名優후리키리氏主演
大후랑크·보쟈-지監督特作映畫
悲劇母性 죽어가는어린이 7
名優바-시마몬도氏 아시스에-씨스氏 大力演
맛업는父母의愛情이 얼마나 子孫에잇슴닛가 참으로 눈물이 映畫를보고 한번 우리도보자
▲大메트로社特作品 빅그다시스트롬氏監督
名畫 어더맛는놈 7
世界的名優 노마사라나-氏主演
入場料十錢均一 (但階上은卄錢)
無聲映畫常設

團成社 (電話光九五九番)
◇米國유니버살社特作全發聲映畫
原作 劇評家 名匠 스츠에-루바-드사이 監督
名優 위더루橋畔 10
메이크라-크 부리스 主演
◇劇兵士의 가을…
愉快한武士道 10
現代文明의利器가 古…
百餘年前의 …
快味萬點…
高級 常設

中央館 (電本三〇一四番)
◇十五日부터特別大公開
◇米國레아-트會社特作 헨리-오트氏監督
トム·ミックス氏 カスリン·マイヤース孃主演
駿馬戀を乘せて 6
トロイカ 8
ハンス·アダルベルト·シュレトフ氏 オルガ·チェホワ孃主演
天國の波止場 10
佐久間妙子 岡田時彦 主演
新興キネマ映畫 封切場 永樂町

朝鮮劇場 (仁寺洞電光一二八一番)
六月十五日부터五日間
特別料金
上海特急 10
엇더다운 8

家庭

여윈이가살써려면
이런주의가필요

수척한몸A 살씨게하기는 당자로서나 의사로서도 여간어려운일이 안임니다 딸아서 살씨난법을 충분이 쓰자면 상당한책이됨니다만은 간단이 요령을들어쓰자면아래와갓습니다

수척하게되는 원인은 여러가지가잇스니 영수증(羸瘦症)과에외인성(外因性)과 내인성(內因性)두가지가잇습니다 외인성영수증(外因性羸症)이라는것은 다른 병의 근원이 잇는것 내안청(內因性)이라는것은 대개는내분비장긔(內分泌臟器)에이상이잇슴을 말하난것이니 그구별은 충분히 조사한 후가안이면 용이히판단치못할 경우도 잇는것임니다

또는 예컨대 외인성(外因性)질병의치료법으로 원인을 업새라고 누구나 말할수잇지만 그외인(外因) 이수척케하는 병원이라하면 이것을용이히 케하기가 어려울것임니다

또는 노ㅣ랏케 수척하게되난 경우에 페문림파선(肺門淋巴腺)을 치료 한한다는것은대단어려운일이니 소위림파선 결핵(淋巴腺結核) 과갓튼것은 비교적치료성적이 잇는편이요 또한 외인성영수증(外因性羸症)의 한아인 암종영수(癌腫羸瘦) 이것를 악액질(惡液質) 이라 말하난바 이런것은 손을대일수업는것임니다 그런함으로 살씨고자하면 먼저 그의원인의여하를 확실이알어야 하겟스며 그리하야 이것식이성영수(食餌性羸瘦)일것갓트면 일정한방침에딸아서 충실한방법을쓴다하면 틀님업겟습니다 그리고그원인이 확실하게되고 방침이 틀님업스면차차로 그경과여하를 보는것도 긴요합니다 그러나 보통의치료법으로수척한 사람 급작이 살씨게된다면 이세상은 장명자연으로 가득 하게될것이나 이러한 범위의지식으로써 신경질(神經質)로 섬양을 하는 사람의 대개는 신경질(神經質)임으로 더욱 악결과를보게되난것이니 찰아리 락천적(樂天的)으로생활법에만 충실이하는편이도리혀 소긔의목적을달케됨니다

【싸다】자양케는무엇어케일조흔가살찌기위한 자양케 를 효력상으로만 비교하면 간유(肝油)와싸다일것임니다체내에 에넬기ㅣ커장량의 증가를 계산하난목적으로 식료품에 加가하야섭취하면 소량으로서 카로리ㅣ의풍부한물질이 안니면안이됨니다 소위 영양제는무수히 발매되야잇지만 상긔한것과갓흔 목적과 일치되난물질은 지방(脂肪)중에서도비교적 흡수가 용이한것중으로서 선택할필요가 잇습니다 그러면동물성지방(動物性脂肪)으로서 싸다가 제일입니다

간유(肝油) 는쎄타민의량에잇서서 싸다보다 우승할뿐외라 가격도 상등의싸다에비하야 저렴한이익이잇스나 조치못한냄새가잇는것과 소화가잘안니되난점에잇서서 싸다에 뒤짐니다 싸다는 맛이라든지 지방(脂肪)으로서의 소화역이라든지 더욱이 특별한약제가안이고통상 식료품으로취급되난물질이되난것이 무한한 조건이됨니다 상식(常食)이상에부가하야 싸다 一일 一〇버지二〇구람을 계속적으로 먹는다면 비반법(肥胖法)으로서타에별수단을 생각할필요가업습니다

【간유】싸다의 다음으로 유력한것은 간유임니다 간유는 대구(鱈)의간(肝)을압착한기름으로서 극히만흔 쎄타민어함유된 지방(脂肪)임으로 자양케로서가장우수한것임니다 그러나 위에맛한것과갓치 불쾌한 맛과 냄새가잇슴으로여간한 국긔심이 잇는이가안이면 짐거먹기가 어렵습니다 자양케는 짐거 계속하여야할 조건이잇슴으로간유을계속치하자면 실노 여간한노력이아이면 알됨니다마는대개 三인五일 계속하는중에 염증이나고맙니다

그런데 어련한 자양케를필요케되난 사람은 대개는 위장(胃腸)이건전치못합니다 신치컨부가 수척된이로서 이장만이 건전할 이치는업습니다 딸아서간유를먹자면 점차 식욕이감퇴되며 싸다를 계속한다면 차차로 설사를하게되으로 모처럼 유력한자양케라하드라도 이것을 소화흡수치야 비만케할만한 힘을갓지못함니다

그러나 이러한 사람이 더욱 비반법(肥胖法)을강구할필요가 잇습니다

그러하나 수척한사람이 살씨난법을 권허행치안니하고 자연그대로 맥겨둘것이안이니 엇더한것이되던지자양케는소화잘되고 소화긔를 장애치안이하난것이 안니면안이될것으로하고 결국이것을 제이수단으로커노코제이는 하로하로의생활을규측적으로할것을 표어삼고 긔상(起床) 조식(朝食)산보(散步)일광욕(日光浴)독서(讀書)주식(晝食) 단시간의낫잠산보(散步)석식(夕食)담소(談笑)취침(就寢) 등시간을시게와 맛찬가지로 정확히하난것이 비반강장법의제일게단에 오로난것이됨니다

빈대물닌대는 갑자즙이조타

빈대가 업스면 흉가라는말도잇는 바와가티 엇더한집을 물론하고빈대업는 집은 드믈것임니다 더욱이 여름철에는 빈대로하야 여간괴롭지 안습니다 빈대를몰니여붓고 압흔때에는 응급처치로 날감자의 섬질을 벗기여 그집(汁) 으로문질으면 낫습니다。

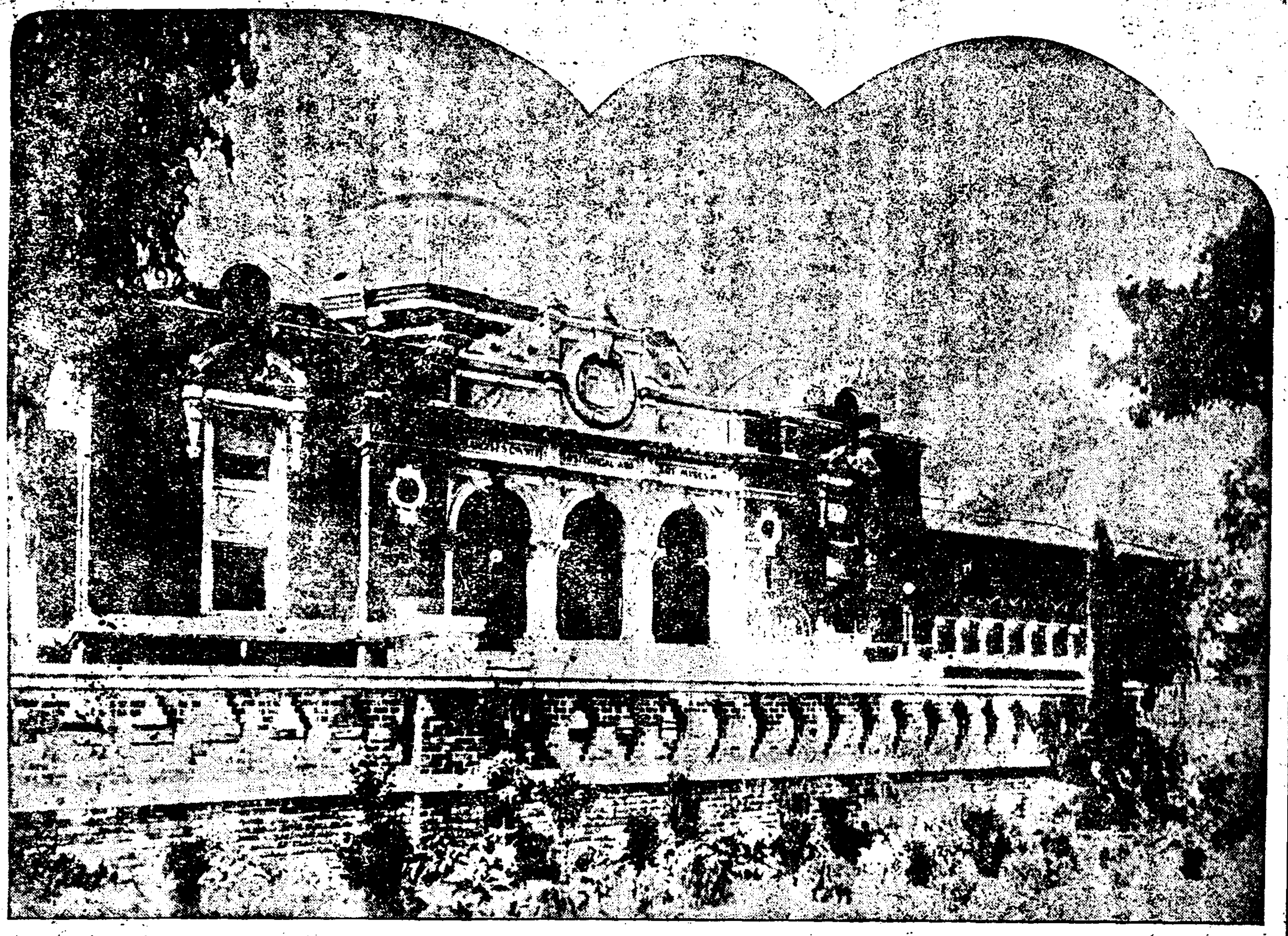

◇올림픽 美術競技場으로 決定된 로스안젤스 州立博物館으로 現代의 世界的 巨匠들의손으로된 繪畵、彫刻、建物音樂文學에關한 作品이 陳列되여잇다。

世界異聞

地球를여덜번돌아

이 엘 리ㅣ 처君은 一九〇七年八月一日以來 二十五年이란 長久한 時日米國의郵便運搬人으로勞働하엿다 日曜日以外에는하로도쉰날이업시一月二十七마일에 及하는 距離를 最初에는 馬로 그다음에는馬車로 다시自動車로 郵便物을運搬하엿다 리ㅣ처君은이것을 마일數로 써지면 全部가二十萬마일에 達한다한다 即다시말하면 그는地球의이周圍를八回나 돈 셈이라한다

장님으로博士가된婦人

米國의有名한 著述家헤렌·아담스 겨라ㅣ女史는 最近스코트란드의 구라스고 大學으로부터 博士의 學位를밧게되엿다

겨라ㅣ女史는出生後一年이못되여 病으로因하야 장님이되엿슬뿐아니라 벙어리까지되엿다 그째로부터 女史의不幸은始作되엿다

그러나 外形的으로幸福을 일흔女史는 도리혀 深刻한信仰을갓게되엿다

그래서눈으로는靑空을볼수가업고 귀로는 아름다운새의소리를 듯지못하엿지만는 此世에生을갓게된意義를確信하야 오죽 學問에만熱中하엿다 二十三歲때에 「我의人生」 이라는處女作을내엿다 爾來 許多한著述을하엿스며 最近에는 自敍傳을 헤ㅣ마한 씨나리오를 作하엿다

그리는中에도 不幸한 장님들을 爲하야 獻身的으로努力하엿다

女史는 今年五十二歲이다 장님과 벙어리의一女性으로서의 五十年이란長久한 努力의結晶으로法學博士學位를得한것은 女史 名譽뿐만아닐것이다

問題의누루미選手
오림핌에出戰

【헬싱폴스特電】(十六日發) 필랜드 오림픽委員會는十六日누루미選手를로잔젤스의오림픽大會에보내여 마라손에 出戰식키기로結定하엿다 그러나一萬米競走에出場식힐는지 아니할는지는未定이다 一記者의 말에 依하면 랜드陸上競技聯盟은 國際아마츄어陸上競技聯盟에對하야누루미選手의出場禁止撤回를要求하엿는데 萬若그要求가拒絶되는경우에는누루미選手는로산젤스出場을斷念하리라고豫想된다한다

◇猩々이拳鬪士◇

몰로ㅡ크 불씨고석벗퇴고 한진롬이바로대권투가의 거총이 잇다 이것은 히국하리 우ㅡ토영화 활영소에서길니 우는홍성ㄴ군ㅡ

主婦노ー트

얼골안타케하는 크리무만드는법

여름에 외출하는데는 얼골안타게하는 크림을 만히쓰게됨니다이것은 가정에서도 간단히 만들수 잇습니다

재료는 『스테아린』 산(酸)五十구람 탄산가리 (炭酸加里)五五구람중조 (重曹) 一구람구리쉐링 百二十五구람를(중류수)四百구람을 준비하고우선 『스페아린』 산 과『탄산가리』를한데 잘 갈아서석거가지고 이것을사기남비에넛코 중조와 물 반분량을느어서 불에다 넛코작고만 휘지읍니다 그리하야 망울이죄풀린뒤에『구리쉐링』을 조곰식넛코 또 남어지물을역시조곰식느으면서 휘짓고 잇노라면 액(液)이차츰차츰붓진붓진해집니다그때에 불에서나려가지고 식을째까지 휘지여가며 최후로조하하는 향료를 멧방울떠려드리면 더욱 조흔향기가돔니다 이『크림』을 쇠화장권에 쓰러면물로 틈게 해야합니다

城津의 大築港計劃
年四百萬噸의木材輸出

【城津】 다년조선의보고로서 개발을웨처온 성진요지 함경남북도 (咸鏡南北道) 대삼림지대에적치된 一억六천만의 목재를게산하는삽림은 혜산선급혀식동부선 (惠山線及拓殖東部線)에의하야 점점 본격적으로 개발이촉진되는데 그삼림지대는 가령八十개년의륜벌(輪伐)게획에의하여도 一개년四백五십만척치 백三십만돈가량의 목재가 채벌반출될모양으로 성진항수축에대하여는 목하당국에서 각종의안이 작성되는 모양인데

라듸오

六月二十一日 火曜日

午前 一〇時〇分 氣象槪況各地天氣實況=仁川觀測所發表 同一〇時四五分 料理獻立日用品値段鮮魚卸賣相場=京城府廳水産市場發表 同一一時五九分 正午의時報 뉴ㅣ스 午後〇時三〇分 謠曲(觀世流)花月=淺見重壽 同一時一〇分 文藝講座探偵小說에對하야(一)=異河潤 同二時一五分 趣味講座=藤井淸次郞 同四時〇分 뉴ㅣ스公示事項 同五時四五分 라듸오體操 職業紹介事項當夜의푸로그람發表 同六時〇分 朝鮮童話(日語)=王子乙弗=尹白南 同六時三〇分 라듸오포엠=京城라듸오포엠硏究會員 京城風物詩全五景=擬音森田良一 音樂李鍾泰 同七時〇分 뉴ㅣ스公示事項翌日의푸로그람發表 오림픽派遣選手送別夕(日比谷公會堂에서中繼) 同八時〇分 一、獨唱=田谷力三 二、管絃樂=日本빅타管絃樂團 三、獨唱=四家文子 講演=河西三省 雅樂=雅樂同志協會 還城樂 同九時三〇分 時報(A)氣象槪況各地天氣實況=仁川觀測所發表 同九時四〇分 連續漫談 人間扇風機(二)=金永煥

「지부데리아」 城津에發生

【城津】성진본정초장운평(草場運平)씨장남일극(一極)(四)은 지난一四일발병하야 一七일에 도립성진의원에서 진찰한결과 진렴병 지부데리아로진단즉일 동 의원격리병실에 수용되엿는데 성진서대택(大澤)위생주임은 여기에대하야일반이주의하기를 바란다고한다。

童話

안울리든鍾소리 【3】
學圃

『이사람 한테 물으면 어떠면 아버지 일을 알쉬·모르겟다』

페치르는 이러케 생각하고

『여보셔요 우리 아버지 아셔요? 미노루카오장이라고그러는데요 의용군에 들어가셧지요?』

잠간생각하고잇든사관은

『커ㅣ 쳬삼중대 (第三中隊)의 『미노루카』오장말이냐』

『비ㅣ 그럿슴니다。 참말 아십니다그려 잘게시죠、우리아버지요』

『…………』

『여보셔요、아버지는 요새 엇떠허고게십니까』

『비ㅣ 여보셔요 왜잠잣고 게시요』

『…………너놀나면안된다』

한참잇다가야 사관은

『비비 우리아버지가 엇떠케 되셧셔요?』

『…… 너이아버지 『노루카』오장은말이야 …………』

『다치셧셔요?』

『아니 참딱하게되엿다』

『그럼 돌아 가셧……?』

『아냐 그러치도안아』

『엄는이약이를하셔요』

『실상은…… 그러타! 바로사홀가량전해서 너의 아버님이 파수장을보고 잇든날밤이다。 불행이도 불난서에서 위하고위하든 지도(地圖)가업서젓구나…… 군대의법이니 할수잇니。『미노루카』오장이 그죄를입게되엿단다』

『죄를입다니요。 엇더케 되는겜니까?』

『그거? 실상은 군대법 으로는총살에……』

『가엽슨일이다마는 지도라도 어듸서나오기전에는』

『…………소원입니다 가모련케라도해서 아버님을 살녀주십시오。 저는엇더케되든지팬찬습니다』

『딱하지만 할수업슬것이다 지도가나오기전에는』

『그 지도라는 것은 엇던지도말이야요?』

『나도 잘몰으는데 무어 그게꼽다란가방에 너어 둿드라는말이드라』

『비? 꼽다란가방! 그날밤에 키다리가 떨어트리고간그가방은…… 아닌지몰으겟다』

언듯생각이난『페치르』는 책상우에서 그가방을 잡아채는듯키가져와서

『이이가방이아닙니까? 이삽림권에어덧는데요』

『어!』

사관은 가방을바다서 자서히 보니까 불난서군의도장이 찍힌꼽다란 가방。 속에는 아조 중요한 지도가 뛰서너장떠ㅣㄱ들어잇섯습니다

사관은 엄썩놀내며

『이거다。 이거다! 업서진 지도는 틀림업시 이거다。 대관절 엇떠케어덧니』

『이거얘요? 틀림업습닛까 그러면 아버지는 살아나실려지요』

『그러타 업는군영(軍營)으로 가지고가거라』

『이견로 아버님죄는 용서되는거지요? 용서하십시오 쏘ㅣ되겟습니다』

『그런데야? 너의 아버님의 총살이 내일밤 여섯시라는 소리를 들엇스니 그째까지 본진에갓다주지안으면안된다。 그래저녁째여섯시까지야』

『지금부터라도 힘껏뛰여가면그때까지못대지는안을러이지오? 무엇뗏때리라도』

말도채마치기전에『페치르』는 조고만산을 뛰여나려갓습니다 밤을낫에대여가며 군영까지 뛰여갈작정이 엇습니다 급히가노라니 돌에걸녀서 굴기도하고 미쓰러저서 무루팍을 다치기도한것이 한번두번이 아니엇습니다

그커 여섯시까지에 이지도를 본진까지갓다주어야하겟다생각만가지고 조곰도 쉬지안코 한갈가치 작고뛰엿습니다 동쪽한울이 컴컴밝가지고 좀잇다가 해가 곰히 소사 올나서 그것도 컴컴 사쪽으로 기우러커가니까『페치르』의마음속은 가리를 잡을수업게되엿습니다

短篇大衆小說

意外 (一)
學圃記

『엘노아』·『퍼아파ㅣ그스』부인은 어엿분 얼골에 자미스려운듯한 미소를 써우고 아츰에 배달된 한장의 편지에 눈을 더졋다 어뎐지、이 비모진 조허조각이 극적(劇的)사건을 예고하고 잇는것 가치、생각되엿기째문이다 녀자의 어려한 예감이 대개는드려맛는다는것은이이야기를읏까지 읽으면 자연 알어질 것이라 생각한다

친애한엘노아부인

현대좌 (現代座)상연중의회극「意外」의입장권(入場券)두장을동봉하야 보냄니다 바갓냥반과 동반하서서 꼭오십시요 대단히 자미잇는것임니다 연극이 끗난뒤에 무슨의외의일이 일어날는지도 모름니다

어연동모로부터 교묘하게 필적을 속이려고는하엿것만 누구의글씨인지 『엘노아』부인은환하게 알고잇섯다 이런작난을 조하하는 사람은부인의 친구중에도 한사람 밧게 업섯다 의례히『마리엘』녀사(女史)일것이다 그녀류 작가의농담과작난이란 언케든지 빈구석이업다·그러치만 이번처럼 의외로 친구다운것이라면 대환영이라고 입장권으로 써을 부비면서 『엘노아』부인은 깃버하엿다。녀자의이러한 즉감(直感)이 십중 팔구나 드러맛는다는 사실도 이이야기를읏까지 읽으면압어질것이다그러고보니 석양에『퍼아파ㅣ그스』씨(氏)가 시내의기계공장에서 집으로 도라왓슬쌔에 부인이 정성것화장을하고 가장조흔 나드리옷을 입고잇는것이 씨에게는 의외이엿슬것이다

『자ㅣ얼푼 차리고 나서요 오늘 밤엔 연극구경을가요』

『웬일이야 누구 생일인가』

『웨 커리 쑥이야、생일은 무슨생일、「마리엘씨」가요 입장권을요 두장이나、주셧다나요』

『원커런! 어듸봐?』

『자ㅣ 이것아냐』

『아ㅣ그건참고맙군!』

그래나 편지를 읽그면서 『퍼아파ㅣ그스』씨는 이상한 얼골을 하얏다

『이것여보 마리엘씨글시가 아닌데 그래』

『무슨 말슴이야요、박게이런일을 할사람이 누가잇서요、아주 입장권까지 뜨여느어서』

『아모래도 나는누가『마리엘』씨의 글시를흉내내서 쓴것만 가튼데』

『누가?』

『누구든지탐이야』

『무엇째문에?』

『그거야 모르지』

『그것봐요、마리엘씨박게 업서요 내 언제가그이헌테이연극 구경햇스면조켓다고말한일도잇는걸요、당신도그째 웨엽헤 게시지안엇서요』

『그랫든가 그러나슬그먼히 입장권을 청구한것가타서야ㅣ』

『그러케 생각할리업서요그이가 지ㅣ금 목욕하시고옷이나가라입으셔요얼푼 작가얼푼 십분만잇스면 저녁밥이되는데、사작한뒤에가는건난실혀요 정말』

『퍼아파ㅣ그스』씨는조곰마음에걸렷다 아모래도글시가달른것 가탓기째문이다。그러치만 려지안케 돈을드려서까지이러케 자기부부의 오락을위해서 애써줄만한특지가(特志家)는잇슬듯십지안엇다 그리고 조그마한 일에라도 『의외』의공기를 품기게하는것이 『마리엘』녀사의유명한버릇이 아닌가、이러한문제로 안해에게 반대하는일이얼마나 위험한지를그는경험에 의하야 잘알고 잇섯다

新刊紹介

朝鮮農會報 (六月號) 主要目次、水利事業調査委員會의設置。普通學校를中心삼은農村敎化。農村靑年에게訴함、農村經營에 對하야農民의自覺을促함。農業經營의改善方法。等定價郵稅並拾錢發行所京城黃金町二丁目一九五朝鮮農會。

高峰博士가發見한 世界的强力消化素
タカヂアスターゼ
다가지아스타ㅡ제
消化不良에因한 모든 胃腸疾患、無力性胃弱者、結核其他慢性病者、重病恢復期等에 食慾을亢進하고 消化를佳良케하야 榮養을增進코자하는 모든境遇에 賞用됩니다
粉末 14瓦入 28瓦入
錠劑 30錠入 100錠入
(說明書進呈)
三共藥品
東京室町 三共株式會社 大阪·臺北·京城

脚氣藥의權威
オリザニン
오리사닌
農學博士鈴木梅太郎氏發見 외타민B의世界的始祖
脚氣一般과 重病 經過中、例하면腸窒扶斯、肺結核患者 其他로 食慾不振、脚氣樣症狀、榮養障碍及其他浮腫狀等에 推奬되엿나이다 (說明書進呈)
一商品種類一
粉末、錠劑、越幾斯、液劑、注射液及 强力오리사닌의 各種이 잇습니다
오리사닌은 每製品生物學的試驗에依하야 力價를檢定하고、效力이늘一定確實한것임니다
東京室町 三共株式會社 大阪·臺北·京城